晶報

社址上海望平街 電話九三四二八

定報價格：直接訂閱中國境內全年四元 半年二元【紀念期內特價三元】二角每月四角日本同 其餘外國各埠加倍均作大洋計算 報費先惠郵費在內郵票加一 分館訂購每月六角餘郵加

今日一張零售大洋二分八釐

第二千零二十四號

【本報已於去年九月二日呈請登記】

□中華郵政特准掛號立券按照總包優待寄送之報紙□ □每日發行增刊無定□

廣告刊例 【特別】報頭兩面及上幅橫條價目面議【普通】每格計十五字高十九字寬每期一律洋六元半格起碼如指定地位另加【新聞中縫】每格計三十字高十字寬每期洋八元【封面中縫】分格與新聞中縫同每期洋五元

長篇小說 烟霧花都 (劉慎我著)

□二百十二□ 第二十一回 身後簾條知恩泣紅粉 車中悵惘覓愛謝黃衫

六英便笑着走過來低聲問道、今天有人請客 怎麼沒有聽見你說起呢 柳南鳳道 這是臨時發生的、我自己也不知道。六英道。爲了什麼事呢、柳南鳳笑了笑道、等一會告訴你 六英也因爲在座人多、不便追問 權且忍捺了下去、看看一道道的菜快要完了、便附着他的耳朵道 走罷、在這裏沒有什麼意思的、柳南鳳聽了也深以爲然 便站起身來、一起走過去對程思生和探花客道、對不起 我要少陪 先走一步了 程思生道 早咧、請坐一歇還不遲、 探花客笑道、他和六阿姐一起去、我們應該讓他些、還是讓他走的好 六英笑着不響、程思生道、那末 我也不便多留了、橫豎我們在長江飯店開着房間、不妨請過來談談 祇要到三層樓、開我一聲便知道了、柳南鳳道 我有了空的時候、一定過來拜望的 程思生連忙答道、不敢不敢、一面親自送他們倆到樓梯口纔分手了、 柳南鳳和六英一起走出大西洋、因爲離新會樂不多遠、走了幾十步便到了、踏進了房間裏面 七鳳一見他倆來了 笑着道 小柳 爲什麼多天不請過來、柳南鳳道、這幾天又沒有應酬 所以不高興在外面走動了、今夜恰巧一位朋友、在大西洋請客、順便來望望你、七鳳笑道、小柳的迷湯功夫真好、連我們老太婆、也灌得渾淘淘了、怪不得阿六總記着了你啊、六英好像想起了件事道、今夜他們倒底爲了什麼請客的、阿是又有什麼名角兒登台了 柳南鳳搖搖頭道、不不、他們是想和樂僑里的柳絮老五出版一張特刊、所以請了不少執筆朋友做稿子咧、六英道、喔唷唷、這倒是一件新聞、我聽着你們常常說爲了北平的紅角兒來到上海、在登台的前天幾、總有一頓白食、

上海市銀行業同業公會會員

國華銀行

總行 上海北京路河南路轉角
本埠分行 新閘路 北四川路 南市中華路 八仙橋 敏體尼蔭路
外埠分行 香港 南京 蘇州 廣州 廈門
電話 九二三二〇
業務 信託 存款 儲蓄 放款 匯兌

四明儲蓄會

本會爲培養國家財源提倡公衆節儉起見特舉辦各種儲金

計分 長期儲金 分期儲金 教育儲金 定期儲金 活期儲金 婚嫁儲金 養老儲金

會址 上海南京路百九十三號 電話 經理室九二三六二 營業室九〇〇六七

保管公益款項 △特種定期儲金期限利率面議▽ 年期至少一年以上按分每月每半年或每一年一支

儲戶保障 (一)本會各種儲金由四明銀行負保本保息之責並由會長經理負無限責任(二)本會會計完全公開每期決算由四明銀行監察人及會計師查核簽署提交四明銀行董事會承認後呈報財政部並公告之 △各種儲金備有詳章承索即寄▽

中央國貨大商場

開幕大廉價 十二月三日起

歡迎各界參觀

地址 南京路浙江路口

國藥業 和義堂大同行

□擇於十一月卅日起聯合□

大減價一星期

□爲國挽利權爲民增健康□

藥之爲用、在乎治病濟世、關係甚重 吾國藥品、經神農之親嘗有數千年悠久之歷史 其學理之深奧、配製之繁雜 功效之偉大 遠非泊來藥品、所能企及、惟國人智性、于良藥祕方、輒喜居奇守祕、視作傳家專利之品 致國藥之奇功偉效 掩而不彰 又因社會人士醉心歐化、每喜購服外貨、致利權外溢 每年漏卮、何啻數千萬金、殊堪痛心 敝同業有鑒於斯 特聯合一致、抱犧牲精神、於本月三十日起、各種藥品膏丹藥酒 特別大減價一星期 以表彰我國正王道國藥之功用、際此冬令、正宜進補、倘希各界貴臨選購、幸勿失此良機是所至盼、冬令膏方、儘可在減價期內配定、約日到府煎熬、外埠函購、以郵戳爲憑、拜希台洽

北市 奚良濟 五馬路棋盤街 葉樹德 法租界八仙橋(青年會對面) 蔡同德 河南路拋球場 童天德 西華德路中虹橋 王大吉 五馬路寶善街 蘇存德 河南路拋球場
南市 郁良心 南號城內方浜路東馬橋北號 北山西路 黃涵春 小東門內 老姜衍澤 發記 小南門外裏倉橋第一家四十五號 老姜衍澤 藝記 南號小南門外大街廿一號 北號山東路六十八號

同啓

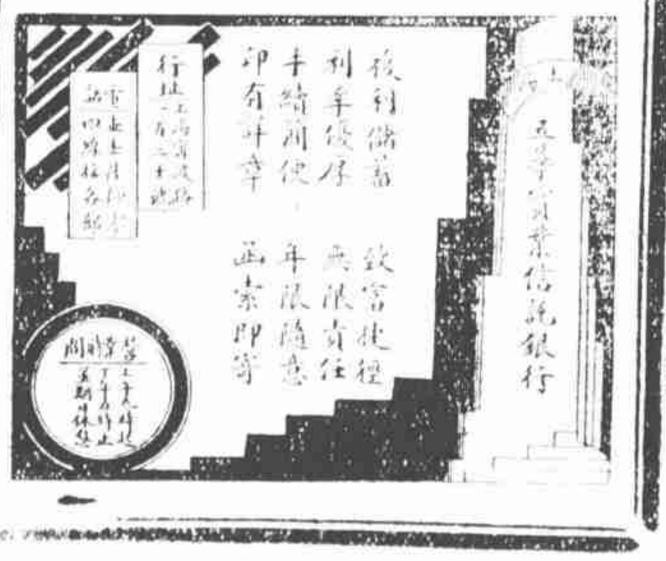

宣揚紫虛上人命學神靈

予曾以宦游不利 退而經商 復遭失敗 因此踏顧家計 中心怔忡 頗有何去何從之概 適有友人洪濤泉君來訪 遂及紫虛上人命學神靈 聯往一決 乃同詣南京路大陸商場三樓 亟出八字與推 言談已往 得失休咎 父母兄弟妻財子祿 均皆絲毫不爽 並謂此後半月 不應徘徊滬上 宜早赴京 必有事就 慎毋自誤 以觀後驗云云 旬日後晉京 一晚機會 果如所言 竊思上人命學精通至此 縱徐子平劉伯溫復生今日 恐亦不過爾爾也 爰登報宣揚 以告後之來者 南京小豐富巷程英啓

晶報售書部啓事

本報自三月三日十四週年紀念日起特設書部專售各項新舊小說及雜誌等刊物 並將最新書目及售價逐漸披露如後

王正廷近言錄 精裝一元 平裝四角

民國九年至十三年之一 馮玉祥日記 分訂二冊實售洋一元零八分 二冊八角

王家棟先生著 一九三二年寰球視察記 每冊售洋七角

馮玉祥軍事要電彙編 第一二三輯 每冊售洋五角

宋哲元部 廿九軍長城血戰記 (附戰事寫真圖百餘幅) 每冊售洋五角

旅行雜誌 (第七卷第五號) 三角

乃世界著名之唯一靈藥 銀盒米地丸 新老白濁痊愈斷根 每盒一元五角 上海中西大藥房經理

各瘡毒 百樂膏 百樂膏專治久年爛腿爛腳濕瘡黃水瘡小兒胎毒等症瘡癤傷破潰爛生新去腐大盒六角小盒二角另洗藥粉二角半本報對面金君及中圖章店代售

日本醫科大學醫學士 英政府工部局分署醫官 席時泰醫師 統治內外各科 診所 勞合路席時泰醫院 上午九時至三時(星期上午停) 電話九〇二五二 分診所 三馬路中法大藥房 下午五時至七時(星期停) 電話九二一〇七

一等獎獨得 購買航空公路建設獎券之人人有得五十萬元希望 十二月二十九日在逸園當衆開獎

全球第一(老牌)白濁神藥 法國 山得爾亨利白濁丸

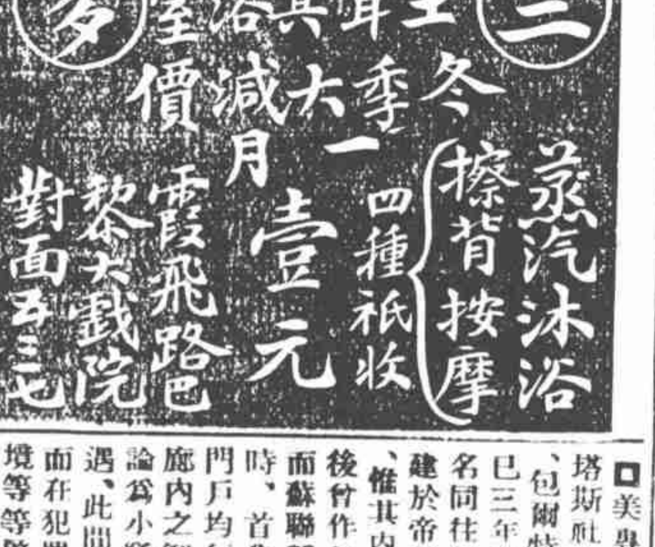

謹防影射 全世界各藥房均有出售 總經理信源行 上海江西路十號(三洋涇橋) 詳細說明書附在瓶內

國產特效治淋新藥 清濁便 服後立即止痛 小便清一星期後全愈斷根 新亞藥廠發行 各藥房均售

久咳易成癆 每瓶一元二角 上海廣西路角 雙子大藥廠 各埠均有經售

德興按摩浴室 大減價 廿一天 每位大洋一元 西洋女子、手術高妙、精於按摩、有汽水藥水洗浴、有電氣按摩、輕年美麗中國女子助手數名、服務週到、請來一試、故包君滿意 卡德路愛文義路口(七百〇八號)

□張丹斧鬻書潤例□ 楹聯 四尺四元 每加一尺加一元、屏幅 每幅四元 四尺二元、每加一尺加半元 冊頁 方冊三元 書扇三元 名刺三元、磨墨費加一成 潤資先惠、收件處本報各大書紙莊及白克路傳是齋書店均代收件外埠郵票通用

西洋女子按摩術 茲有西洋年輕美麗女子精於按摩術、手術靈巧房間寬大新近油漆內部〇鋪潔、衛生保君滿意凡覺精神不振可來一試 □霞飛路六百〇六號樂聚里內十四號洋房樓下

新式按摩 本院特聘西洋女子、爲按摩員、手術高妙、服務週到、象備藥水洗浴、請來一試、包君滿意、蒲石路六九八弄十號 (古拔路東首) 電話七四八九九八號

三多 土耳其浴室 冬季大減價一月 蒸汽沐浴 擦背按摩 四種祇收壹元 霞飛路黎大戲院對面

美專家對蘇聯監獄之批評

塔斯社十一月一日加爾科夫通訊云、包爾特溫爲美國專家、在蘇聯工作已三年有半、彼曾與美工程師若干名同往加爾科夫之監獄參觀、該獄建於帝俄時代 圍以高牆 洌洌可懼、惟其內容則已今昔奪壞、包氏參觀後曾作記錄云「予名此處爲反省院而蘇聯稱之爲強迫勞院 予等參觀時、首先引人注意者厥爲各囚室之門戶均行洞開、罪犯得自由出入 走廊內之鋼條大門現已撤過、罪犯無論爲小竊或爲殺人犯、均受中等待遇、此間所最重視者不在所犯何罪而在犯罪之原因 如出於遺傳或環境等等監獄內有工場四所、導師監督工作並教以某種職業技能、俾出獄後成爲社會上有用人物、彼等月得工資自五十至一百五十盧布、並月付膳宿費四十一盧布、工資多寡全視工作而定、蓋獄內採用計件給資制者 犯人在八小時工作外 即自行閱讀弈旗、並設數學、文法、政治經濟學、衛生及其他課程、按照犯人原有程度智力分班教授、復有一俱樂部 城內藝術家及演說員、但返場表演或演說、獄囚自有合奏隊、且有無線電裝置、每囚室有一收音機、彼等復出壁報 一種對於同伴或獄員施以減否、予等親見一份 見有痛斥獄員失職之文字云 男女罪犯得自由接談、女犯兒童特設育嬰室保養之、有一新式醫院、犯人重病不勝監獄獄內生活者即得免刑、」包氏復力稱監犯與獄員保持一種友誼、有監犯二百五十人曾被派協助集體農場工作、無一圖逃者、

惟安勸女士按摩 惟君覺得精神不爽之時。惟有按摩可以強身。本院聘有按摩手數名。備有必諸浴室。並置各種電機。用以活血強筋。 禮查路三號 (禮查飯店後面)

皖雅初集 全部十六本 是書爲全皖名人詩集非常名貴現由館代售原價十元現售八折

金字塔香煙 清香雋永 煙中鐵軍 中國福新公司出品

冒牌貨

(翁升)

遠東商務、素推英國、商界信用英貨、至今買入口中、叫好貨色、輒曰大英貨、日貨近來摹效歐美、幾于魚目混珠、一旦發見商標、人家都大喊道、啊呀、東洋貨、故大英貨、幾成一種高雅堅緻之代名詞、日貨的代名詞、也有四字、直與之作反比例、日商揣知中國人心理、在未曾排貨以前、已經將許多貨色、改爲英造、運入英屬諸地、再轉輸中國來賣、昔用東洋貨可算東洋貨有一部份、始終未受排折扣、這次英國國會裏、商務大臣對貨的影響、而大英貨轉因冒牌之物、於東洋貨的冒充商標、不勝憤慨、以自己頑成個不能耐久、信用大打其、爲此等商戰、近于鮮恥行爲、蓋要設一只花一元者、改英國商標 便可值四五元 除去運費關稅、還是賺錢、

一當事體了、但是芸芸總總的當中、說起別的才藝 或許還要遜讓、如說到

良心的別釋

(天倪)

優遊泰岱吟詩種菜的馮玉祥、對於時局發表他的意見、主張大家把良心供現出來、好挽救危如纍卵的中國、當然、俗語說過的、人沒良心、狗不吃屎、是說無良心人的屎、狗都不吃、可見得更不能與人類交接、相良心兩字、誰也不肯承認沒有的、它豈怕狗不吃他的屎嗎、也不過恐人不和他交接罷了、救國不是一人的事、最重在合羣、沒良心的人、就不能合羣 所以提倡良心救國 早已喧諸衆口 而馮氏這個主張 自是無人反對呀 按良字去掉一點 就是艮字、艮在卦中 像覆椀形、但這個椀是覆在那裏的、椀底下藏着何物 人是看不見的、也好像人的心裝在皮肉裏頭、究竟良不良 只有自己知道

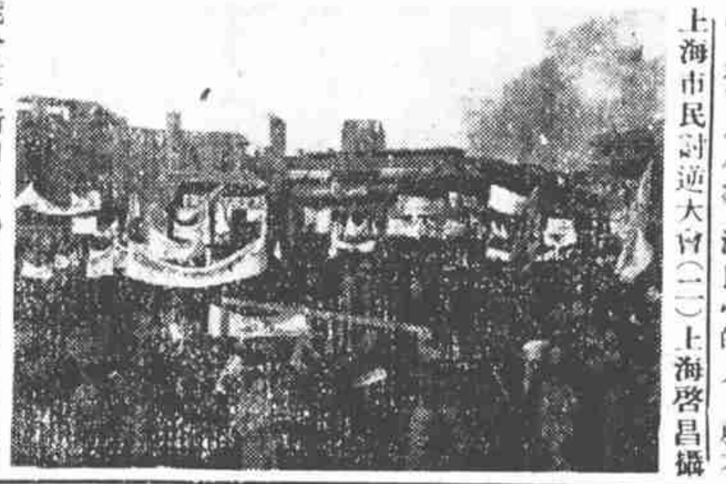

上海市民討逆大會(二)上海啓昌攝

蔣委長肆功碉堡

【行雲】

本報前記贛中剿匪戰略、采德國國防部長之建議、捨包圍政策而取堡壘政策、頃見蔣委員長廿七日復北平何應欽將軍之電、對於堡壘頗著奇勳 惟稱堡壘爲碉壘耳、按碉昔以石成、今則佐以水泥、較石尤堅、清高宗征金川、士人猱升碉堡、自碉眼瞭敵、乃選精兵造雲梯、習撲碉之技、碉堡效用、於茲已數百年 今則加以科學方式、益於軍事、裨益甚巨、蔣原電云、『自去月(十月)迄今、一戰於硝石脊溪鎮、再戰於許灣、三戰於滕田 四戰於大雄關、五戰於神崗黨口、無役不勝、凡一三五七四偽軍團、均經先後接戰、亦均各予以重創、偽亡枕藉、許灣大雄關及神崗黨口三役、俘獲尤多、紛向廣昌寧都潰竄、據匪俘偽第六師副師長樂臨章供稱、自我軍五次圍剿以來、凡一三五七偽軍團、偽病死亡、已逾三分之一 本月三日朱德在建寧召集會議、謂國軍構築碉堡、逐步逼近 實難應付、除以各偽軍團、分別擾我後方外、別無良策云云 於此可見一斑、我軍自吉安吉水永豐樂安以迄黎川金谿、沿此橫線以北之碉堡 均已築成、現仍繼續加築 棋布星羅、互爲犄角、進戰退守 自游刃有餘』等語、

十九路軍之今昔觀

【天平】

十九路軍以一二八之役見稱於世、彼時兵力不足三萬、步兵所用之軍械、亦殊不劃一、有七九步槍、有廣造小徑口步槍、而新式兵器、如輕機關鎗、迫擊砲、都甚缺乏、以之禦侮、惟恃熱血、蓋彼時該軍下級軍官、因多身經百戰、曾受三民主義洗禮之兩粵健兒、洎乎滬戰結束、此輩奮不顧身之營連排長、犧牲殫場者、爲數之多、至足歎息、「吳門追悼會中、蔡賢初一掬傷心之淚、良有以也、茲後該軍移師入閩、從容補充、自易擴展、而軍實補充、所得京粵兩方接濟者、爲數亦足塌另張一軍、而滬戰所受之教訓、如高射砲、飛機等類新兵器、亦源源而來、其資源則得之於南洋閩粵僑胞 以今視昔、十九路軍要應臥薪嘗膽、常保其鎗口向外之光榮歷史、今雖自爲主義、不惜脫黨、以示決絕、國人固難同情、而南洋僑胞尤深痛惜 頗聞該軍下級軍官、仍多篤信國民黨主義者、脫黨之舉、不得全軍翕服、閙在漳廈間已微示其端、連日報載蔡廷鍇鄭重否認聯日容共之談話、儻亦幡然改圖之先兆、此豈僅閩人之幸巳也、

HIGH GRADE VIRGINIA TOBACCO
光祿牌香烟
越吸越愛
Gresham
分通軟撚兩
普及木頭種

白逾桓被刺始末

(車蠅)

天津振報社長白逾桓君、爲老同盟會之同志、與孫總理及黃克強先生相共患難、謀叢革命事業者久、白爲留日陸軍士官學生第二班卒業生、且在革命史中、爲黃(克強)系重要份子、當克強先生在日、其嫡系下有湘鄂四大金剛之目、湘爲仇亮程子楷、鄂爲田桐與白氏、近年來白因在華北一帶、與已故之陳炯明倡議改黨造黨之計劃、曾創辦一言論機關、名曰震報、及至今夏、始改名爲振報 因陳既往西南、而不久又死、故改今名 惟言論對於當局之抨擊不無過激之處、上月在津寓日界、忽遭人暗殺 雖未致命、但已受重傷 茲得自津友來談、白自遇刺後、即入日人之聯谷醫院治療、當時醫者言白年已老邁、精血兩虧、恐無生望、但經過治療手術後、可暫保其生命無虞云、

法查究、這亦見得日本到處鬧花頭 並不僅僅限於兵戰一方面、而吃他虧的、又好似不止中華民國矣、詩以妙之、

犁彷彿倒入。居然會亂。宜爲人利用爪。
豈宮猴精神古董亦如此。嚴鼎何紛陳。
笑公近頗有卜和寃。誰仲足金不怕火。
英雄豈牛噴然銜離婁。明且要歐洲商。
大臣况乎老大我中國。敢誇不被猴弄
筱

通車通郵案之難關

(佩侃)

立法院長孫科、前因華北外交問題、曾與行政院長汪精衞意見相左、卒致引起汪氏出席立法院報告中央外交方針、經各元老奔走斡旋、始獲無事、然華北當局與日方通車通郵之談判、終以是暫歸停頓、昨日使有吉明氏、尚在都中活動、外間且有明年一月一日起正式實行之說、各報社記者因鄭重詢諸孫氏、孫氏笑謂 關於華北當局與日方通車通郵之談判 中政會曾作最後之決定 即凡任何華北當局之外交談判 非經中政會之決議通過 不能生效、今次通車通郵案、始終未在中政會提出、故外傳業已簽訂、或定期正式實行說、本人絕無所聞、且信在事實上爲不可能云

王長春皮夾無恙

(杞柳)

市府專員王長春先生、素習長對日外交、且於日本軍事政治情形、尤素所執諳 近寓辣斐德路璐洲飯店、公私栗六、酬酢頻繁、某日晚因應某君之約、道經某處另訪一友、既別、出乘公共租界六路間路電車、迨至浙江路下車赴宴 竟將手提皮包一只遺失、包內貯藏各種文件、王君當即向電車公司報告、至次日得公司答覆 皮包巳由售票人送至公司 王即前往領回、檢查包內、毫無遺失、亦幸事也、

□保安隊大檢閱(二)(上海啓昌攝)

美國民主黨、說羅斯福的種種復興機關名稱、等於字謎 良心猜測、也有點殊途同歸的樣子吧、

冠蓋京華

【三六七】 (天笑)

□十九□ 銷假以後

據仲雲說：這個人是住在大中橋那方面，一所很舊式的房子裏。門前也沒有貼什麼條子，當然對於星相卜筮的條子是不許貼的，貼了警察就要來干涉。但是別個條子也不曾有，所以非去過的人是不知道的。他說：這個人是原籍安徽人，但他却能說純粹的南京話，大概他住在南京巳經好久了。這人一望而知是個老鎗，面黃肌瘦，一枝香烟，常常不離手的。而且上半天到他家裏去，他沒有起身，只推託不住在這裏，實則他沒有過足了煙癮，不能辦事。直要到下午三點鐘左右，他吃過飯後，然後熱鬧起來了。他說：這個人姓姜，叫姜子文，這種姓名是眞是僞，却不可靠。他那裏的生意，算命的生意少，拆字的生意多。算命當然價錢也大一點，從半塊錢起至十塊錢止。十塊錢是長長的一篇命書，他自己也要費幾個黃昏咧。至於拆字 兩角小洋拆一個字，不過幾句話的推斷。所謂拆字是觸機，反而話說得越少越好。人家出兩角小洋，問一件事，可謂惠而不費。而且拆字人人懂得，所以他的拆字生意，非常的好。

閩方與贛共之協定

(穎剛)

閩中陳銘樞等糾合第三黨社會黨、成立所謂人民政府、而閩與贛共間似巳默契、閩既不剿共 而共亦不犯閩 據一般傳說、雙方蓋巳締結協定矣、其大略、一人民政府取消剿共口號、與軍之名改稱友軍、或赤軍、一、雙ヶ停止軍事行動、若人民政府之革命聯合軍、對他之敵軍發生戰事、一、閩時、赤軍絕不侵犯、一、閩聯合軍不得犯長汀、瑞金大本營、而建寧崇安前之失守者、仍歸閩統轄、一、釋放政治犯、並停止對共之惡宣傳云、是殆所謂容共而非聯共也歟、

黃色美人

(兆關)

當涂縣南門外凌雲山、初多遊人拈衆、紅楓黃葉 甚得別趣 日前、有縣立初中女學生十餘人、乘興連袂而往 至和合洞口、即至河邊牛車棚內休憩、旋復出棚、笑語戲逐阡陌間、取道登山、不料有一年可十七歲之韓××女士者、忽失足墮於道旁大糞窖內、短髮新衣、俱成黃色、經同學救起、掩鼻扶至附近塘邊洗濯、初不肯裸露、後則經同學代爲脫去、週身曲線畢露、大好之黃屎模特兒、引起一般該校之男同學、及好事之遊客、呼黃金美人不止 及後更以幷攜其奇臭淋漓之殘履而歸 而女士則寒慄幾無人色、一路頻頻以手帕拭淚、亦可憐矣、

□沒有本鈿等頭鈿□

補祝陳人鶴先生

(天倪)

陳人鶴先生 日前四十晉二大慶、天笑先生既賀以聯、語妙天下、爰亦書十四字、以申南山之祝 天笑得毋謂其效颦乎 聯曰

人壽蓮花吟翠管。
鶴飛仙掌露金莖。

錦片前程

【三六六】 恨水

第二十回 輿論贊天才大名脫穎 飾詞輕相色巨注充囊

寶珠道、有三個包廂、一百張散座、與大業道、三個包廂、不成問題 我請幾個朋友 一個包廂坐兩個人、也要把它坐滿了、這一百個散座、都裏找許多人坐去、若是只把票買下來了、並沒有人去坐 空着那一百多副座位、可不大好看、道…道…這怎辦呢、說着、兩個指頭夾了雪茄、搔着耳朵邊的鬢髮、寶珠聽他的話、差不多巳是完全答應了、這個機會錯過了、再找可不容易、立刻就在身上把一疊戲票取了出來、兩手捧着、送到他的公事棹子上來、與大業一看票巳掏出來了、若是不收下的話、給予寶珠的面子太難看、剛剛所博到她的一點感情、也就完全喪失了、

新札樸

【欽光】

□談華山爪痕之妄

古稱華山與首陽山本一體、後爲河神巨靈擘開、爪痕西留於華 足跡東蹋於首陽、言之鑿鑿、遂若眞有作談助 愚者詫說神奇、山河勝蹟 不無貽迷信之誚 古今記載 亦多侈陳其異 無有述其所以然者、唯明陳以忠華山游記、畧云觀仙掌巖綫壁黑色、石膏自壁中流出 隨膏凝結 黃白相間遠望之 見其大者五岐如指 後人好奇 遂附巨靈擘跡猶存、由是言之 是爪痕之現、純係石膏結成、齣說西嶽之有石膏礙 不攻自破矣、而至今未有啓發之者又何邪

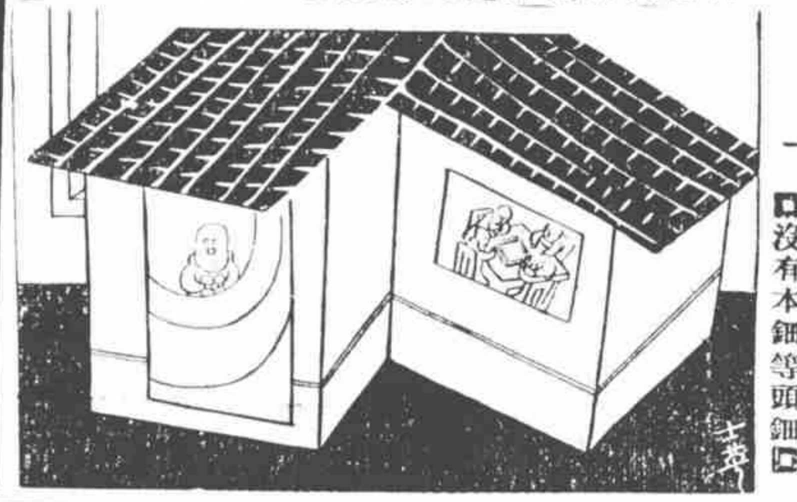

吳門秋來之三佳味

(微妙)

語云、食在廣州、廣東人固好食、然所食多異物 若山蛇果狸之類、有不敢染指者 竊以爲蘇州亦好食者、故蘇菜獨出冠時耳 試游行於蘇州中心點之元妙觀前、則關於飲食之肆、可占十分之五六、今歲之秋、偶至吳門 得嘗三味均他處所未有者、

一、鮀肺湯、 此巳爲吳中著名之物、于右任先生等巳見諸吟詠、蓋鮀魚似河豚而小、然無毒 肉既鮮潔、而其肺尤美、秋來即上市 直至深秋

二、烹着甲、 着甲、即鱘鰉魚也 而蘇人則呼之爲着甲、其魚頗大、有長至丈餘者、多油、而有脆明之骨、分散於各野味店 以之與雞鴨同煮亦佳、而烹着甲可以爲下酒之餚、

三、炒塘菌、 秋來菌味最美、有出之於松木中者 曰松菌、此物以小爲貴、愈小愈鮮、蘇人以之煎油 至爲鮮美、可以下麵 可以吃粥、炒塘菌則佐以菜心、味美絕倫、近亦有裝罐頭者、則巳失味矣、

某軍之豪

(一笑)(自綏遠寄)

某軍號稱七萬人、在某處邊境、要開到某省去屯墾、前進不能、後退不可、某軍的首領、向人作豪語曰、怕什麼的、只把前幾年、在某處開採出來的寶物、全一還是要地方上供應、燒的自去樵採、鐮刀總得向老百姓借、一借就是五百把、用駱駝向地方官要、地方官只好取之於民、所以特設一處機關、專門抓駱駝、就是這不擾民的軍隊、老百姓巳經很殼受的了、將來他們歸結到何處、是一個很費研究的問題、

壁畫

(芬華)

古人有以壁畫馳名者、近日古寺名刹、尚有流傳、然考之歐西、亦有以壁畫著者、蘇州滄浪亭美術專門學校、新建有羅馬式之黌堂、頗見巍峨、而其三層樓上、牆壁間均滿繪壁畫、有作海天日出之景者、有爲水彩之歷史人物者、凡來參觀者、輒流連不置焉、這話幷不是吹、的確他們的軍隊、紀律很好 服裝器械 都很整齊、但是吃的

□打破去年比國畢卡教授昇高紀錄之蘇俄氣球

黎錦暉閃電滅火

〔詳編〕

二日之夕、標準美人徐來女士、巳偕其囊砧黎錦暉君同入黑甜鄉、忽電話丁丁而至、驚回好夢、女傭留亦酣睡、黎不得巳披衣下樓聽之、時巳夜三鐘也、則電係藝華公司所發、請黎撰一歌舞有聲片劇本、黎以此事奚必資夜商量者、甚不懌、及返身一瞬、驟見廚中火光熊熊 祝融肆虐、黎素有撲火常識、故不擾動家人、於緊迫中作犬行狀、匍匐穿煙樓以至自來水龍頭處、傾磁盆灌救、火始斂迹 損失尚微、而斥隔間巳焦痕纍纍矣、而樓上仍酣聲酬答、黎事畢喚醒之 曰、若無電話來、幾兆焚如、徐女士聞之、尤心懷鹿撞 半晌無言 嗣偵原因、則滅種等所貽火種也、於是對於藝華、易煩怨而爲感謝云、

□第一軍長陳繼承之姪公子超吾君、現在交通大學機械科四年級肄業、三日與甘旅風同鄉金業巨商陳顯菴君之女公子、在南京新店結婚、新娘現肄業於中央大學商學院 擬於來年暑期畢業後、偕同赴歐留學、(如)

□天津商報經理葉庸方君因長城唱片公司開股東會事、於日前來滬、寓一品香七號、(如)

記川中之二異人

(無諍)

蠶叢魚鳧間、素多異人、蕭老師至滬半載、男女踵接於門、乞其弟子以精氣神三指 及焚神布搓黃表以療百病者、日必數百人 同時則又聞有一少年老師、雲遊海上 具莫大神通、川人嘖嘖稱道 口碑尤邁乎蕭、不佞與有宿緣、得某生之介、與晤於佳夕、此公祕其名氏 堅囑勿以其蹤跡聞於時 姑以w老師爲代、知者固知之也 w老師英年俊偉、望之若三十許、問其年、笑而不答 川人云十餘載前見之 其丰采同今日也、其言時操蜀音、有時亦微露滬白、甚流利、或謂老師川產、或謂生於吳而長於川、年齡蓋貫、巳非易測、接談之頃 w老師態甚謙抑 云人以神奇視予、予亦無他技 再三請教、則云人之矜予神奇者 祇以能作魔術耳、惟予之魔術、與尋常異 尋常者須用機械、予則會是、僅特數紙而巳 又堅請 則云必欲觀末技 改日惠臨可也、退而詢諸川友、有謂其能取嚴觸之物於千里外者、有謂其知未來之吉凶者、言人人殊、無從窺其奧焉、

羹獻

(上)【火老】

羹獻、犬之別名 犬肥則可爲羹以獻、此宗廟中之美號也、犬之美號極多、余所知者、尚有羲畜、守門使蠻主、地猴、鋸齒等等、明嘉靖本『記事珠』中 又有下列美號、

(一)宋猎、又鵲蒼 (古良犬)
(二)黃奴 (廖習犬、識喜怒、)
(三)吠雲 (杜光庭犬 能行萬里、)
(四)黃耳 (陸機犬、能傳書、)
(五)黃蒼 (張彪犬 彪被殺、黃蒼哀號、)
(六)桃花 (宮中犬)
(七)周狗 (識人指意、)
(漢文狗字之音 頗與西文 Cur 字之音相似、Cur 者 惡犬也、)